Her Hafta Cumartesi Günleri Çıkar
Sayı: 104 23 - Nisan 1966 50 Kuruş

ZIPZIP

7 den 77 ye kadar her gencin mecmuası

CANAVARIN GÖLGESİ

Gazeteci Rik'in, aralarına kasden sokulmuş bir casus olduğunu anlıyan Cezaevi kaçkınları ondan kurtulma kararındadırlar

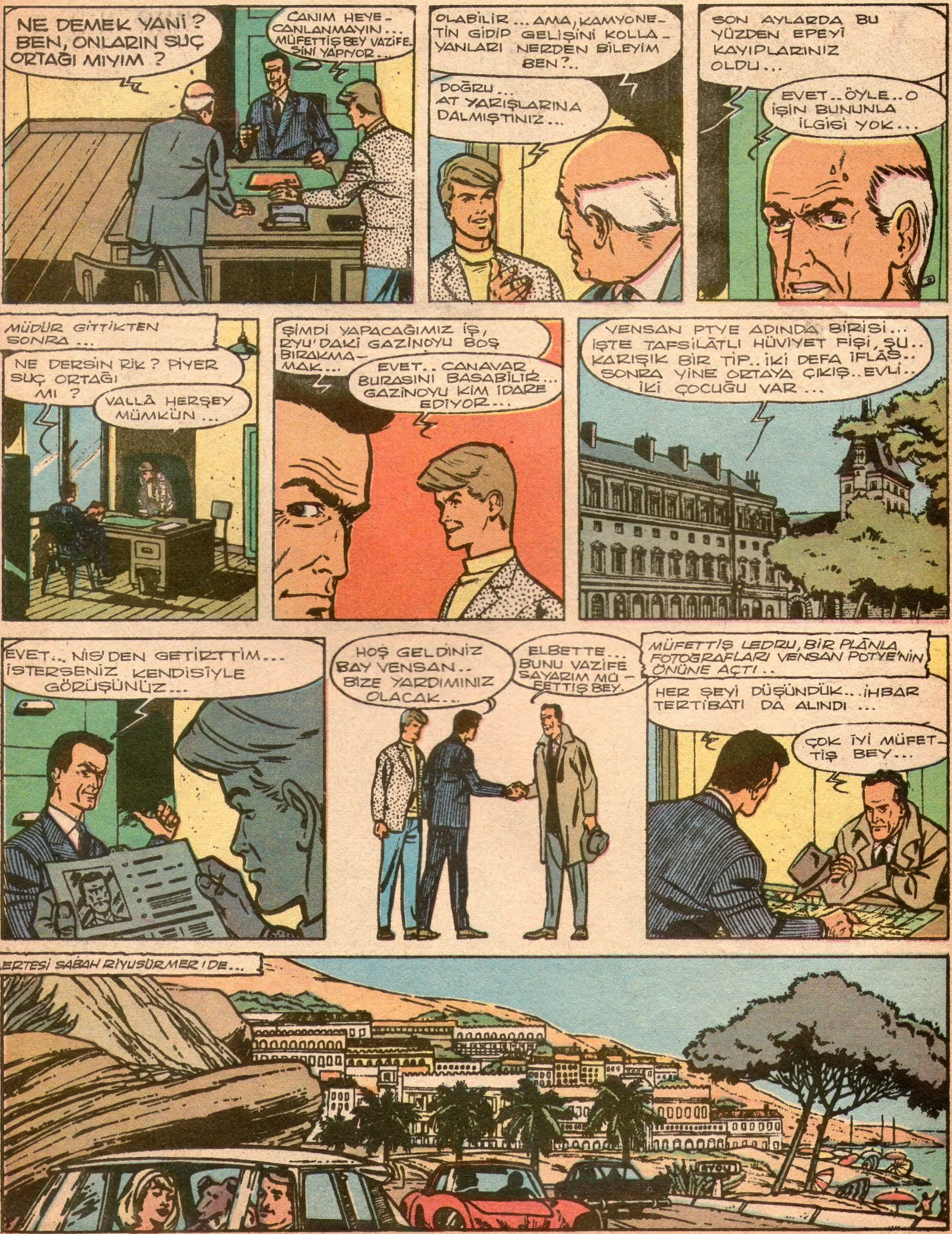
NE DEMEK YANİ? BEN, ONLARIN SUÇ ORTAĞI MIYIM?
CANIM HEYE- CANLANMAYIN... MÜFETTİŞ BEY VAZİFE- SİNİ YAPIYOR...
OLABİLİR... AMA, KAMYONE- TİN GİDİP GELİŞİNİ KOLLA- YANLARI NERDEN BİLEYİM BEN?..
DOĞRU... AT YARIŞLARINA DALMIŞTINIZ...
SON AYLARDA BU YÜZDEN EPEYİ KAYIPLARINIZ OLDU...
EVET.. ÖYLE.. O İŞİN BUNUNLA İLGİSİ YOK...
MÜDÜR GİTTİKTEN SONRA...
NE DERSİN RİK? PİYER SUÇ ORTAĞI MI?
VALLÂ HERŞEY MÜMKÜN...
ŞİMDİ YAPACAĞIMIZ İŞ, RYU'DAKİ GAZİNOYU BOŞ BIRAKMA- MAK...
EVET.. CANAVAR BURASINI BASABİLİR... GAZİNOYU KİM İDARE EDİYOR...
VENSAN PTYE ADINDA BİRİSİ... İŞTE TAFSİLÂTLI HÜVİYET FİŞİ, ŞU.. KARIŞIK BİR TİP.. İKİ DEFA İFLÂS.. SONRA YİNE ORTAYA ÇIKIŞ.. EVLİ.. İKİ ÇOCUĞU VAR...
EVET... NİS'DEN GETİRTTİM... İSTERSENİZ KENDİSİYLE GÖRÜŞÜNÜZ...
HOŞ GELDİNİZ BAY VENSAN.. BİZE YARDIMINIZ OLACAK...
ELBETTE... BUNU VAZİFE SAYARIM MÜ- FETTİŞ BEY.
MÜFETTİŞ LEDRU, BİR PLÂNLA FOTOĞRAFLARI VENSAN POTYE'NİN ÖNÜNE AÇTI..
HER ŞEYİ DÜŞÜNDÜK... İHBAR TERTİBATI DA ALINDI...
ÇOK İYİ MÜFET- TİŞ BEY...
ERTESİ SABAH RİYUSÜRMER'İDE...

ŞU CANAVAR İŞİ OLMASAYDI BURADA GÜZEL TATİL GÜNLERİ GEÇİRİLİRDİ RİK...
GERÇEKTEN DE ÖYLE...
GAZİNONUN HER TARAFINA POLİSLER YERLEŞTİRDİK.. İÇERİYE, DIŞARIYA, HATTA DAMA BİLE.. BAKIN, GÖRÜYOR MUSUNUZ?
YERALTI YOLLARI VAR MI ?..
HAYIR, YOK.. ZATEN TEDBİRLERİMİZİ ALDIK. OYUN HASILATININ KONULDUĞU KASANIN YERİNİ BİLE VESAN POTYE'DEN BAŞKASI BİLMİYOR..
O SIRADA GAZİNODA...
TELEFONDAN SİZİ İSTİYORLAR BAY VENSAN..
TEŞEKKÜR BERO.
ALO.. KİMİNLE KONUŞUYORUM..
BEN CANAVAR, BAY POTYE...
NE ?!.
DİNLEYİN BENİ... SİZİN KASAYLA ÇOK İLGİLENİYORUM. FAKAT SIKI TEDBİRLER ALMIŞSINIZ. ANCAK PARALARI SİZ TESLİM EDECEKSİNİZ.
SİZ AKLINIZI KAÇIRMIŞSINIZ!..
HAH-HAH-HAA... KAPAMAYIN TELEFONU.. KARINIZ KONUŞACAK.
ANİ... NERDESİN SEN ?..
BENİ KAÇIRDILAR VENSAN... ÇOCUKLARIMIZI DA.. ONLARIN İSTEĞİNİ YERİNE GETİRMEZSEN BİZİ ÖLDÜRECEKLER. YAP İSTEDİKLERİNİ..
AMAN ALLAHIM... TABİİ... SEN HİÇ MERAK ETME.. VER TELEFONU ONA.
KULAKLARINIZLA IŞİTTİNİZ YA...
ŞİMDİ İYİ DİNLEYİN BENİ.. TAM 30 DAKİKA VAKTİNİZ VAR VENSAN. ON MİLYONU ÇANTANIZA DOLDURUN. SONRA ARABANIZA ATLAYIN VE NİS'E GİDEN YOLA GELİNİZ. 15 KİLOMETRE DAHA GİTTİKTEN SONRA SOLA SAPINIZ.
PEKİ PEKİ... ANLADIM.

N'OLDU, CANINIZ MI SIKILDI ?.
ŞEY, HAYIR..EVET.. BIRAKIN ŞİMDİ BENİ, BERO...
BU GEVEZE HERİF DE İŞİMDEN ALIKOYACAK BENİ...
BI DAKIKA RİK..İŞLER YOLUNDA MI DIYE VENSAN POTYE'YE Bİ SORAYIM..
PEKİ.. SİZİ BURADA BEKLİYO-RUM.
MÜDÜR, ODASINA TEKRAR GELDİĞİ SIRADA...
MÜDÜR BEY...ŞEY..MÜFETTİŞ LEDRU GELMİŞ, GÖRÜŞECEK SİZİNLE. AMA GİDİYORSUNUZ SİZ.
EVET...ÖYLE... ACELE BİR İŞİM VAR. HEMEN DÖNECEĞİM.. MÜFETTİŞİ BEKLEME ODASINA ALIN, BİRAZ BEKLESİN.
GAZİNO MÜDÜRÜ HEMEN ARABASINA KOŞTU...
HAYRET...POTYE GİDİYOR.. LEDRU'YA HABER VERE-YİM...
ŞU DAKKAYA KADAR İŞLER YOLUN GİTTİ... AMA...
HEY..BAY VENSAN POTYE...
POTYE, BİR ŞEY DUYACAK HALDE DEĞİLDİ...HEMEN HAREKET ETTİ.
DUYMADI..PEKİY, ELİNDEKİ O KOCA ÇANTA NEDİR...
BRROOOOMM
DELİCESİNE SÜRÜ-YOR ARABAYI..SEBEP NE...
PEŞİME DÜŞTÜ..BENİ İZLİYOR...
DEVAMI GELECEK SAYIDA

FIRTINA KIZ

GÜNEY AMERİKA'NIN KÜÇÜK DEVLETLERİNDEN BİRİ OLAN VAZULYA'DA CEYSİ İLE BABASININ ESKİ EMİRERİ ALBERT ÂSİLERİN BAŞI EL DİYABLO'NUN ELİNE DÜŞERLER...
KAÇAMIYACAKSINIZ BEYAZ KIZ.
CEYSİ, KAYALARA ÇARPIP PARÇALANACAK...
VAZULYA CUMHURBAŞKANINI ÖLDÜRMEĞE VE MEMLEKETİ ZAPTETMEĞE HAZIRLANAN EL DİYABLO CEYSİ İLE ALBERT'İ BİR KALEYE HAPSETTİRİR.. GENÇ KIZLA ALBERT KAÇACAKLARI SIRADA...
ALBERT, VAR GÜCÜYLE BİR KAYA FIRLATTI..
AYYY!..
ÇABUK CEYSİ, ÇABUK.
CEYSİ, TAM ZAMANINDA KENDİNİ YUKARI ÇEKTİ...
OFF... RAMAK KALDI...
KATIRLARI DA ALIYORLAR...
GİTME CEYSİ, GEL!..
SEN AZ DUR ALBERT.
HADİ, GELİN DE YAKALAYIN.
İŞTE KIZ... TUTUN!
O ESNADA CEYSİ CEBİNDEN ÇAKISINI ÇIKARDI...
YAKALAYA BİLİRSENİZ..
ÇABUK ALBERT... DOĞRU LAS MAGAS'A!..
DEVAMI GELECEK SAYIDA

HAYVANLARI TANIYALIM

ZEBRA

Zebralar Afrika'da Büyük Sahra'nın güneyindeki geniş çayırlarda yaşarlar. Bu hayvanlar başlıca üç tipe ayrılırlar: Dağ zebraları, Gréyy Zebraları, ve Kuaga'lar.

Zebra ne attır, ne eşektir, ne de katırdır. Şekil bakımından bu hayvanların üçüne de biraz benzemekle beraber onlarla bir ilgisi yoktur.

Zebranın kuyruğu bir fırça gibi nihayetlenir. Kulaklarının uzunluğu Atlarınkiyle, Eşeklerininkinin arasında bir uzunluktadır. Zebra sürüleri yüzlerce, bazan da binlerce hayvandan kuruludur. Antiloplarla Zürafalar arasında sakin sakin otlarlar. Çok zaman sığırtmaç kuşları Zebraların sırtlarına konarlar. Tehlike anında ise bu kuşlar hemen havalanırlar ve böylece tehlikeyi haber verirler.

Ama bu işaret Zebraları en büyük düşmanları Aslanlardan tamamiyle korumaz. Akşamları Zebralar şu içmeğe inerler. O sırada Aslanlar çalılıklarda gizlenerek onları kollarlar.

Zebra sürülerini bir erkek Zebra yönetir. Bu sürünün içindeki disiplini de bu erkek Zebra sağlar. Zebralar çok hızlı koşarlar ama dayanıklı değillerdir. İyi bir atlı onları çabuk yakalar.

At hemen hemen her yerde yaşar. Bütün iklimlere alışır. Ama Zebra öyle mi ya? Ne İngiltere-de, ne Almanya'da, ne Amerika'da, ne Alaska'nınkarlarında, ne de Hindistan'ın vahşi ormanlarında yaşayabilir.

Zebra Aslanların memleketindendir. Çizgileri birbirine benzemekle beraber Kaplanın memleketinden değildir.

Kilimandjaro dağının eteklerinde çok geniş hayvan parkları vardır. Yüzlerce ve yüzlerce Zebra buralarda oraya buraya koşuşarak, otlayarak, su içerek mutlu günler geçirirler.

Zebrayı ehlileştirmek ve at gibi, eşek gibi, katır gibi insanlığın hizmetinde faydalı işlerde kullanılmasını sağlamak için çok çabalar harcanmıştır. Ama bunlar çok zaman başarısızlıkla sonuçlanmıştır. Binek hayvanı olarak, çekim hayvanı olarak Zebrayı kullanmak pratik bakımdan mümkün olamamaktadır. Cambazhanelerde bile en az rastlanan hayvan Zebradır.

Zebralar Antiloplar ve geyiklerle birlikte su içerler. Bu hayvanlar için iki tehlike vardır: Arslan ve Timsah. Aslanlar çalılıklarda saklanıp Zebralara saldırırlar. Timsahlar sularda hiç kıpırdamadan beklerler. Bu tehlikeyi bilen Zebralar sularını içer içmez hiç vakit geçirmeden çayırlara kaçarlar.

ZEBRA TÜRLERİ

DAĞ ZEBRASI : (Equus zebra). 125 santim boyunda olan bu Zebra zebraların en küçüğüdür. Bu hayvanlar Afrika'nın Güney-Doğusunda yaşarlar.

GREVY ZEBRASI : (Equus grevyi). Zebraların en büyüğü olan bu hayvan metre 50 santim boyundadır. Kulakları büyük, yuvarlakça ve tüylüdür. Tırnakları geniştir. Sık ve çok çizgilidir. Habeşistan'ın ve Soma'linin geniş çayırlarında büyük sürüler halinde yaşar. 1905 yılına kadar bilginlerin bu Zebradan haberi yoktu. O tarihte Habeş İmparatoru, Fransız Cumhur Başkanı Jules Grévy'ye bu cinsten bir örnek hediye etmişti. Bu zebranın adı da oradan gelmedir...

KUAGA: (Equus quagga quagga) 1858 yılında Boer'ler bu tür Zebra'yı tamamiyle ortadan kaldırdılar. En son " Kuaga" Berlin Hayvanat Bahçesinde öldü. "Kuaga"nın yanlız başında boynunda ve gerisinde çizgiler vardı.

BURCHELL ZEBRASI : (Equus quagga burchelli) Bu tür Zebra da 1910 yılında tamamiyle ortadan kaybolmuştur.

CHAPMAN ZEBRASI: (Equus quagga chapmani) Bu zebra Bechuanaland, Matabeleland, ve Transvaal bölgelerinde yaşır. Hayvanat bahçelerinde görülen, zebraların çoğu bu zebralardır. Bu türlerden başka BÖHM, Zebrası ve GRANT Zebrası da sayılabilir.

Gelecek Hafta: TİLKİ

GECE SEFERİ

Yarışçı Con, "İlkin" adlı çocuğu kandırıp kötü işlerde kullanan bir şebekenin peşindedir . . .

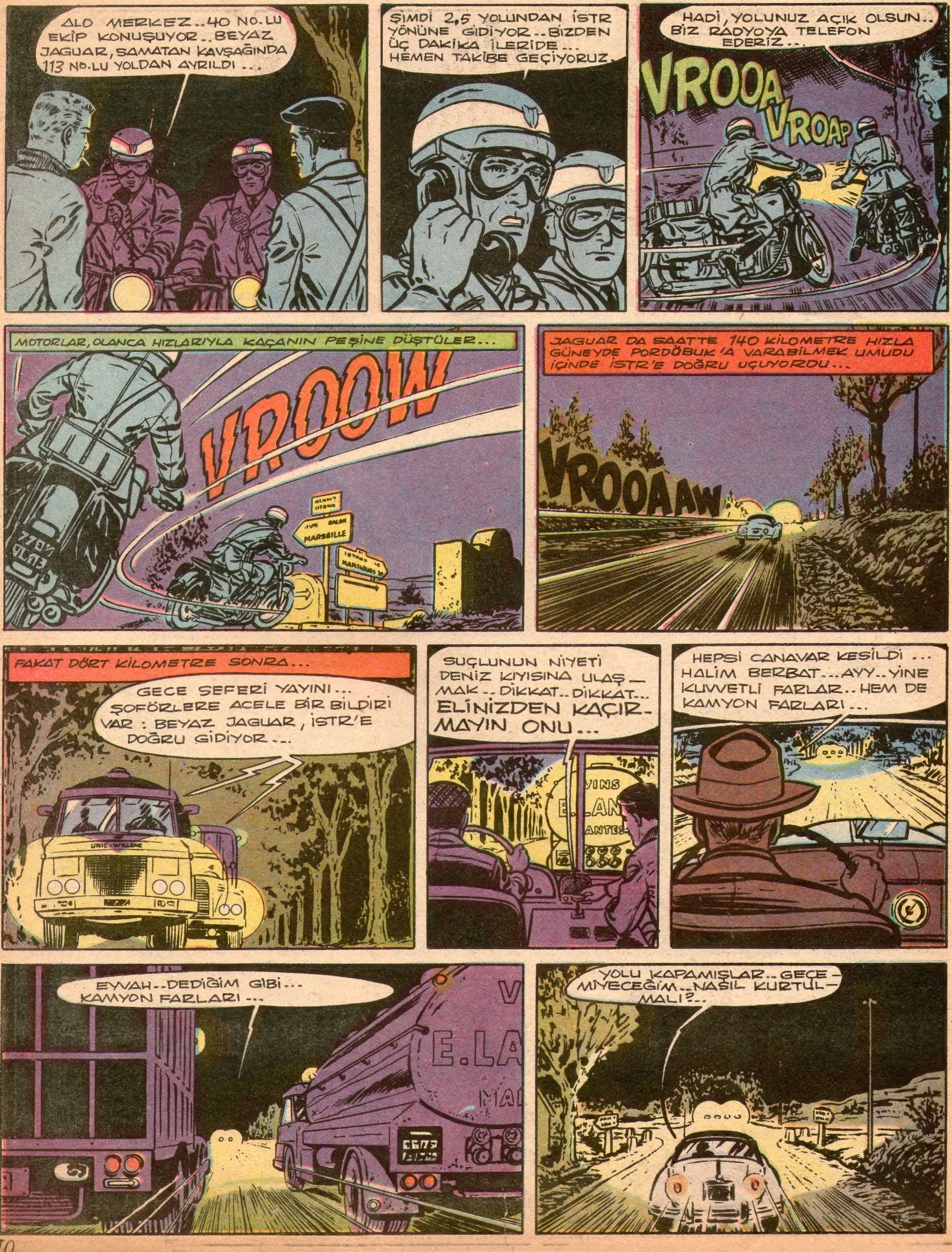

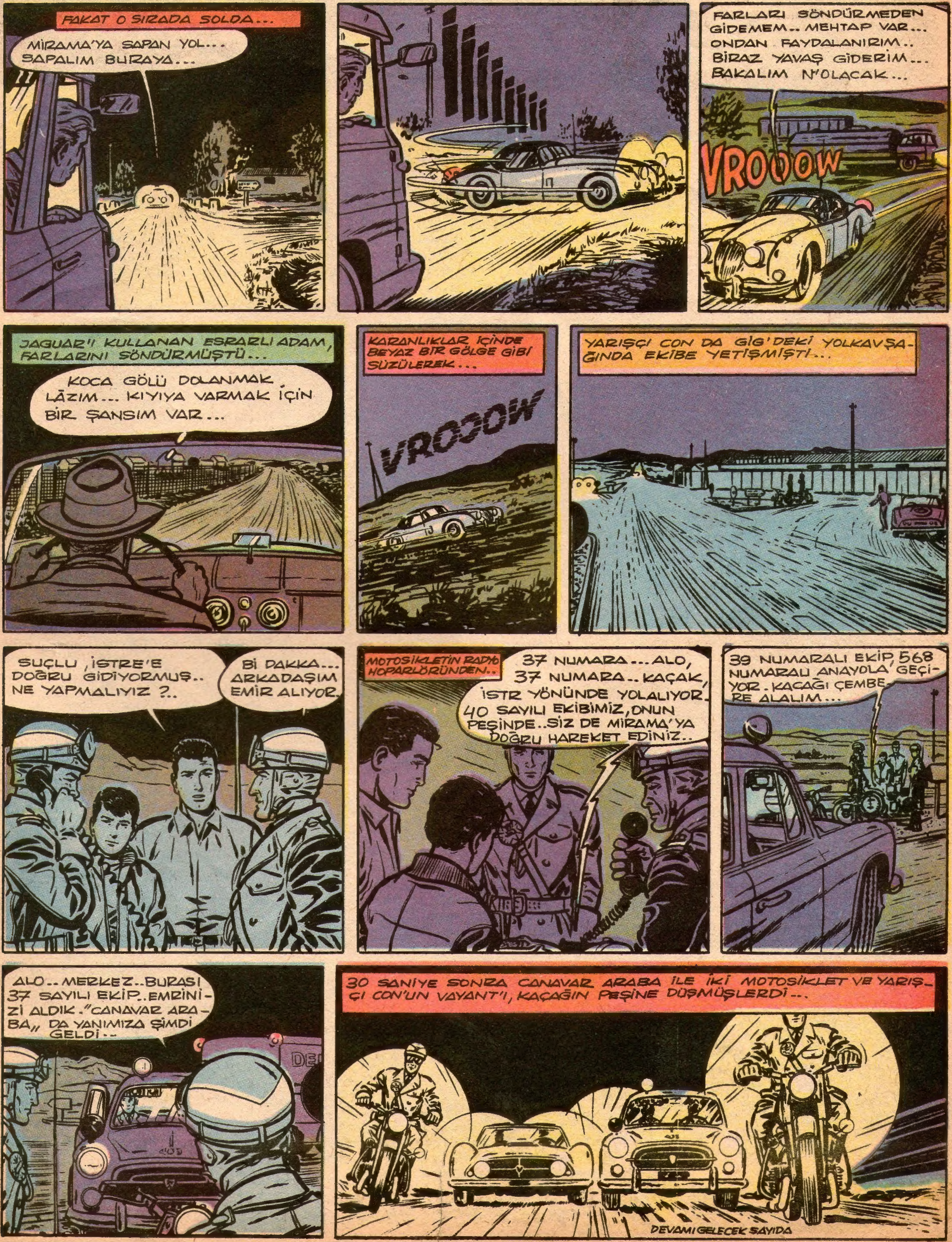
FAKAT O SIRADA SOLDA...
MİRAMA'YA SAPAN YOL... SAPALIM BURAYA...
FARLARI SÖNDÜRMEDEN GİDEMEM.. MEHTAP VAR... ONDAN FAYDALANIRIM.. BİRAZ YAVAŞ GİDERİM... BAKALIM N'OLACAK...
VROOOW
JAGUAR'I KULLANAN ESRARLI ADAM, FARLARINI SÖNDÜRMÜŞTÜ...
KOCA GÖLÜ DOLANMAK LÂZIM... KIYIYA VARMAK İÇİN BİR ŞANSIM VAR...
KARANLIKLAR İÇİNDE BEYAZ BİR GÖLGE GİBİ SÜZÜLEREK...
VROOOW
YARIŞÇI CON DA GİG'DEKİ YOLKAVŞAĞINDA EKİBE YETİŞMİŞTİ...
SUÇLU, İSTRE'E DOĞRU GİDİYORMUŞ.. NE YAPMALIYIZ ?..
Bİ DAKKA... ARKADAŞIM EMİR ALIYOR.
MOTOSİKLETİN RADYO HOPARLÖRÜNDEN..
37 NUMARA... ALO, 37 NUMARA.. KAÇAK, İSTR YÖNÜNDE YOLALIYOR. 40 SAYILI EKİBİMİZ, ONUN PEŞİNDE..SİZ DE MİRAMA'YA DOĞRU HAREKET EDİNİZ..
39 NUMARALI EKİP 568 NUMARALI ANAYOLA GEÇİYOR. KAÇAĞI ÇEMBERE ALALIM...
ALO.. MERKEZ.. BURASI 37 SAYILI EKİP..EMRİNİZİ ALDIK."CANAVAR ARABA„ DA YANIMIZA ŞİMDİ GELDİ..
30 SANİYE SONRA CANAVAR ARABA İLE İKİ MOTOSİKLET VE YARIŞÇI CON'UN VAYANT'I, KAÇAĞIN PEŞİNE DÜŞMÜŞLERDİ...
DEVAMI GELECEK SAYIDA

Kur'andan hikâyeler

ZÜLFİKÂR ADLI KILIÇ

Kızıl bir deve üzerinde, heybetli duruşuyla Ebu Süfyan, sağa sola emirler yağdırıyordu. Yine develeri üzerindeki bir takım süvariler de kendisinden aldıkları emirleri, hayvanlarını koştura koştura etrafa dağıtıyorlardı. Ebu Süfyan'ın komutasındaki kalabalık bir ordu, sabahın erken saati olmasına rağmen, çölü adeta doldurmuştu. Bu ordu, o zamana kadar, Arap yarımadasında yaşıyanların gördükleri belki en büyük orduydu. Mekke'li lider Ebu Süfyan, büyük gayretler sarfetmiş ve nihayet civardaki bütün kabile ve âşiretleri, ayaklandırmıştı. Sayısı on bine varan bu cesur insanlar kalabalığını Ebu Süfyan şimdi tam bir komutan edâsıyla, Hazreti Muhammed'in bulunduğu Medine şehri üzerine sevketmeğe çalışıyordu.

Hazreti Muhammet, Mekke'den çıkıp Medine'ye yerleşeli, beş yıl geçmişti. Lâkin Ulu Peygamber'in Medine'de hergün biraz daha kuvvetlendiğini ve nihayet zamanı gelince, Mekke'ye dönüp bu kutsal şehri ellerinden alacağını bilenler, Ebu Süfyan'ın etrafında toplanmışlardı.

O gün kadar biri Bedr'de öteki de Uhud'da olmak üzere Mekke'liler, Hazreti Muhammed ile iki savaş yapmışlardı. Birincisinde feci halde yenik düşmüşler, ikincisinde ise galip geldikleri halde, bekledikleri sonucu alamamışlar yani Hazreti Muhammed'i ele geçirememişlerdi. Fakat bu sefer artık kararlı oldukları on bin kişilik muazzam bir orduyla yola çıkışlarından belliydi...

Medine'ye bu büyük Mekke ordusunun hazırlık haberleri elbetteki çoktan gelmişti. Lâkin her iki tarafın, bu defa nerede karşılaşacaklarını, henüz kimse bilmiyordu.

Mekke'lilerin büyük ordusu çölü gecip Medine'ye yaklaştığı bir sıraydı. İşte Ebu Süfyan Kızıl devesinin üzerinden o heybetli edasıyla, şimdi kuvvetlerini iki kola ayırmak için, emirler vermekle meşguldu. Yollarda Hazreti Muhammed'in öncülerine hiç rastlamadıklarına göre, demek ki Peygamber Medine'den çıkmıyacak, savaşı ya şehrin dolaylarında ya da şehrin içinde kabul edecekti. Ebu Süfyan, kendi kamuta ettiği bir kuvvetle Medine'nin gün batısından ilerlemeyi, ordusunun diğer kısmını da gün doğusundan sevketmeyi, münasip görmüştü...

Medine üzerine, yürüyen kâfir ordusu gerçekten büyük bir orduydu. Hazreti Muhammed, küçük ordusuyla böyle bir kuvvet karşısında nasıl savaşabilirdi?. Onun için etrafına inandığı kişileri toplamış, onlarla durumu tartışmıştı. En iyi tedbiri İran'lı Selman ileri sürmüş, ve o zaman Arapların bilmedikleri bir usulü tavsiye etmişti. İran'da yapıldığı gibi Medine şehrinin etrafına, ikişer metre derinlik ve genişlikle hendekler kazılmalı ve onların gerisinden savunmaya geçilmeliydi. Ancak düşman böyle güç durumda kalırdı..

Selman'ın fikri kabul edilmiş, başta Hazreti Muhammed elinde kazma kürek olduğu halde, bütün Müslümanlar gece gündüz dememişler ve Medine'nin etrafına, çepçevre hendekler kazmışlardı. Sonra bunların gerisine çekilerek okları ve yaylarını hazırlamışlar, düşmanı beklemeğe koyulmuşlardı..

On beşinci günün sabahı Ebu Süfyan yanında beş cenkçi ile beraber hendeğin yanına gelmişti. Beş cenkçinin en meşhuru, Amr yanındakilere emir vermiş ve beş atlı hayvanlarını mahmuzlayarak hendeğin öte tarafına geçivermişlerdi. Ebu Süfyan ordusunun öteki mensuplarıyla hendeklerin gerisinde kalmıştı. O zamanki savaşlarda meydana çıkıp karşı ordudan er dilemek âdetti. Amr, atlı arkadaşlarının önüne çıkmış ve avazı çıktığı kadar, Hazreti Muhammet ordusuna:

" - Benim karşıma çıkacak bir er yok mu aranızda?.."

Diye bağırmağa başlamıştı.

Müslüman ordusundaki, bütün şöhretli cenkçiler, susmuşlardı. Hazreti Muhammet de:

"- Amr ile dövüşecek bir cenkçi yok mu aranızda?"

Diye sormuş, lâkin kendisine kimse cevap vermemişti. Sanki bütün cenkçilerin dili, Amr'ın önünde tutulmuştu. Tam o sırada Hazreti Muhammed'in hem yeğeni hem de damadı olan Ali:

"- Ona karşı ben çıkarım, ya Allah' ın resulü..."

Diye gürleyince, Hazreti Muhammet:

"- Sen otur yâ Ali, gelen Amr'dır.."

Diye onu susturmuştu.

Fakat Amr, elinde kılıcı olduğu halde atının üzerinde bir aşağı bir yukarı er meydanını dolaşıyor ve mütemadiyen:

"- Hani Müslümanlar ölünce cennete giderlermiş! İçinizde cennete gidecek bir erkek yok mu?.."

Diye bağırmakta devam ediyordu.

Ali ise artık yerinde duramaz olmuştu. "- Bırak ben çıkayım yâ Muhammet.." dedikçe Ulu Peygamber, eliyle hâlâ " Sen otur" diye israr ediyordu. Lâkin ortaya yini bir kahraman çıkmamıştı. Amr'ın meydan okuyuşu ise, bütün Müslümanların sinirlerini bozmuştu.

Ali, birden yerinden fırladı. Hazreti Muhammed de artık başka çare kalmadığını anlamıştı; hemen sırtındaki zırhını çıkardı ve onu Ali'ye kendi eliyle giydirdi. Arkasından "Zülfikâr" adlı kendi kılıcını da Ali'ye teslim etti.

Sonra Ulu Peygamber, ellerini göğe kaldırarak:

"- Ya Rabbi bir amcam Bedir'de, öteki de Uhut'ta şehit oldular..Sen Ali'yi koru. Onu ve beni düşman önünde yalnız bırakma.."

Diye dua etti.

Ali, er meydanına çıkar çıkmaz Amr' ı yüksek sesle hak dini müslümanlığa davet, etti.

Amr korkunç bir kahkaha attı.

"- Bre delikanlı senin ağazın hâlâ süt kokar. Aranızda yaşlı başlı bir bahadır yok mu?"

Dedi Ali:

"-Ya Amr sen atlısın ben ise yayayım."

Diye karşısındakinin kahkahasına cevap verdi.

Bu söz, Amr'ı gazaba getirmişti. Derhal atından aşağı atıldı ve kılıcının bir vuruşuyla atının ön ayaklarını ikiye biçiverdi. Bu hareketin anlamı, ölünceye kadar savaşacağım demekti.

Bir an içinde iki savaşçı birbirlerine, saldırdılar. Artık sadece kılıç ve kalkanlardan çıkan sesler duyuluyordu. Kısa bir süre sonra, seyircilerin hayret sesleri birdenbire uğultular halinde yükseliverdi. Çünkü Amr'ın bir vuruşuyla Ali'nin kalkanı iki parçaya ayrılmıştı. Artık Ali müdafasız kalmıştı. Ali sadece kalkanını kaybetmekle kalmamış, aynı zamanda başındanda ağır bir kılıç yarası almıştı. Amma kılıç sallama sırası şimdi ondaydı. Ali öylesine bir saldırış yaptı ki, Zülfikâr adlı kılıç, havada kocaman bir kavis çizdi ve ... sonra Amr'ın omuzuna oturuverdi. O heybetli Amr, kanlar içinde bir anda yere yıkılmıştı. Müslümanlar bu zaferi çığlıklarla alkışlarlarken, Amr ile beraber hendeğin öte tarafına geçmiş olan atlılardan bu sefer Nevfel'in ileri atıldığı görüldü. Ali ona da saldırdı. Lâkin Nevfel Ali'ye uzun boylu dayanamadı. Pek kısa bir zaman sonra artık Nevfel de yaşamıyordu.

Ali'nin bu zaferi karşısında Hazreti Muhammet: Etrafındakilere:

"- Ali'nin bu Hendek savaşındaki dövüşmesi, bütün yaratıkların ibadetlerinden Allah önünde daha makbuldür.

Dedi.

Ebu Süfyan'ın o muhteşem ordusunda ise maneviyat bir anda sıfıra inivermişti. Develerine binen Araplar Mekke yolunu tutuyorlardı. Çaresiz o bir kaç hafta önceki heybetli komutan da devesine atlamış ve çöl yoluna tüşmüştü.

Ali'nin kılıcı Zülfikar (x) neticede on bin kişilik kâfir ordusunu perişan etmiş ve Hazreti Muhammed'i de sonsuz bir sevinç ce boğmuştu..

(x) Zülfikâr adlı bu meşhur ve tarihi kılıç, hâlen Topkapı Sarayı müzesindeki kutsal emanetler arasındadır.

**

Gelecek Hafta:
"HATİCE ANAMIZ."

Ali, er meydanına çıkar çıkmaz Amr yüksek sesle hak dini Müslümanlığa davet etti. Amr korkunç bir kahkaha attı. "-Bre delikanlı ağızın hala süt kokar. Aranızda yaşlı başlı bir bahadır yok mu..?"

HIZLI İSKOÇYADA

Hızlı, Prof. Bilgiç'in küçük oğlu ile İskoçya'ya gitmiye hazırlanıyorlar. Büyük Amca Mek Loyd onları beklemektedir. Hızlı, bu yeni serüveninde yine sizleri meraklı ve güldürücü olaylarla karşılaştıracaktır ...

İŞTE KIZDILAR.. GİDİYORLAR..
KIZARLARSA KIZSINLAR.. MEK NAMARA'YI NASIL BULDUĞUMU ANLATACAKTIM SİZE...
YİRMİ DAKİKA SONRA...
NE DERSİNİZ PLÂNIMA ?
ATAKÇA BİR PLÂN BU ...
ÇOK TEHLİKELİ BİR ŞEY BU, HIZLI.
ZARARI YOK.. YALNIZ, YARDIM İSTİYECEĞİM SİZDEN BU GECE... BİR AT, UZUN BİR İP VE HIZLI BİR MOTOR.
BEN'DE ONLARLA GİDECEĞİM.. KOCA ŞATODA GECE YALNIZ KALMAKTAN KORKARIM.
HİP..
İŞTE GELDİK.. VER İPİ BANA VEMPİ...
MÜKEMMEL... GEÇİRİN İPİN BİR UCUNU CİNS ATINIZIN BOYNUNA...
KORKMA... İDAM EDECEK DEĞİLİZ SENİ...
DELİRMİŞ BU İSKOÇYALILAR.
CESARETİNİZLE İSKOÇLARA PARMAK ISIRTIYORSUNUZ...
HIZLI, N'OLUUR,,, İHTİYATLI OL...
BEN, KORKUYA KARŞI ZIRH GİYİNDİM, ZIRH...
VEMPİ, İPİ DOLAŞTIRMADAN SALIVER...
ŞU EJDERİ Bİ DE YAKINDAN GÖRELİM BAKALIM...
DEVAMI GELECEK SAYIDA

HAYVANLARI TANIYALIM

ZEBRA

İDARE: Ankara cad. Cemal Nadir sok. No:7 İstanbul BASILDIĞI YER: Web Ofset İleri Matbaacılık A.Ş. SAHİBİ: Erol Simavi YAZI İş. Md. Arslan Baran ABONE: Senelik 2[illegible], 6 Aylık 12, 3 Aylık 6 liradır.